

Gazeta

● alături de tine

de Păulești



● NR. 26 ● DECEMBRIE 2010

Sărbători
cu sănătate, bucurie,
liniște alături de cei
dragi sufletului
dumneavoastră și un
început de An Nou
cu împliniri și cât mai
multe realizări, urez
tuturor locuitorilor
comunei.



Primar, Ion Drăgușin

LA MULȚI ANI!



Începutul unui nou an să
aducă fiecăruia dintre
dumneavoastră sănătate,
bucurie, clipe de necesar
răgaz și regăsire, dar și
încredere în viitor.

CRĂCIUN FERICIT!

Viceprimar,
Sandu Tudor



La mulți ani!



SĂRBĂTORI FERICITE!

Recensământul General Agricol - o acțiune derulată la nivelul întregii țări

În perioada 2 decembrie 2010 -
31 ianuarie 2011, în întreaga țară se
desfășoară recensământul general
agricol. Colectarea datelor necesare
pentru completarea formularelor de
recensământ se face în teren, în toate
satele componente ale comunei
Păulești, de către echipele de
recenzori.

citiți în pagina 2

Lista păuleștenilor premiați în urma campaniei “Locul deșeurilor nu e în casă”

Luni, 29 noiembrie, a avut
loc extragerea câștigătorilor
tombolei “Locul deșeurilor
nu e în casă”.

citiți în pagina 2

TRICHINELOZA - PERICOL PENTRU OM

IMPORTANT:

Toate persoanele care, în
această perioadă, sacrifică
porci, pot efectua
verificarea cărnii la
Cabinetul Veterinar al
medicului Petre Stătulescu,
aflat în Păulești, nr.512 (la
domiciliu).

citiți în pagina 3

Antena montată de operatorul de telefonie mobilă Orange - niciun pericol pentru sănătatea oamenilor

Acest obiectiv nu reprezintă niciun
pericol. Din contră, aduce avantaje
păuleștenilor care, acum, beneficiază
de o acoperire mult mai mare și de un
semnal mai puternic.

citiți în pagina 4

Adrese utile Instituții din județul Prahova

● **AGENȚIA JUDEȚEANĂ DE OCUPARE
A FORȚEI DE MUNCĂ** - Ploiești,
str. Nicolae Iorga nr.1 - 0244.576.246

● **DIRECȚIA DE SĂNĂTATE PUBLICĂ
PRAHOVA**, Ploiești,

str. Tache Ionescu nr.13

0244.522.201, 0244.407.767

● **COMISARIATUL JUDEȚEAN
PENTRU PROTECȚIA
CONSUMATORILOR**

Ploiești, str. Industriilor nr.111 -

0244.576.436

● **INSPECTORATUL TERITORIAL
DE MUNCĂ** Ploiești,

str B-dul Independenței nr.12

0244.510.372, 0244.511.171

● **DIRECȚIA JUDEȚEANĂ PENTRU
AGRICULTURĂ ȘI DEZVOLTARE
RURALĂ** Ploiești

str. Anton Pann nr. 7 -

0244.593.210

● **AGENȚIA DE PLĂȚI ȘI INTERVENȚII
PENTRU AGRICULTURĂ** Ploiești,

str. Anton Pann nr.7

0244.514.518

● **AGENȚIA JUDEȚEANĂ DE
PROTECȚIE A MEDIULUI** Ploiești,

str. Gh.Gr. Cantacuzino, nr. 306 -

0244.544.134, 0244.594.960

● **DIRECȚIA SANITAR VETERINARĂ
ȘI PENTRU SIGURANȚA ALIMENTELOR
PRAHOVA** Ploiești,

str. Corlătești nr.11 0244.571.751

● **INSPECTORATUL ȘCOLAR
JUDEȚEAN** Ploiești,

str. Democrației nr. 35

0244.577.699

Recensământul General Agricol - o acțiune derulată la nivelul întregii țări

În perioada
2 decembrie
2010 - 31 ianuarie 2011,
în întreaga țară se
desfășoară recensământul
general agricol. Colectarea
datelor necesare pentru
completarea formularelor
de recensământ se face în
teren, în toate satele
componente ale comunei
Păulești, de către recenzori.
Efectuarea recensământului
va conduce la îmbogățirea
și diversificarea datelor
și informațiilor statistice
din domeniul agriculturii
și dezvoltării rurale, puse
la dispoziția societății,
va servi la



fundamentarea politicilor
economice și sociale ale
României, va dezvolta
capacitatea de absorbție,
de către țara noastră, a
fondurilor europene, din
domeniul agriculturii și
dezvoltării rurale.

Vă asigurăm că datele și
informațiile individuale,

colectate de către recenzori
în perioada recensământului
sunt confidențiale și vor fi
utilizate numai în scopuri
statistice.

Vă facem cunoscut faptul
că persoanele fizice au
obligația de a furniza
recenzorilor date și
informații corecte și complete.
Persoanele juridice au
obligația de a înscrie în
formularele de recensământ
date și informații corecte
și complete, sub îndrumarea
recenzorilor șefi - în
număr de trei, în cazul
Primăriei Păulești sau
coordonatorului.

Pentru a se înregistra
date corecte și complete,
vă solicităm să furnizați
toate informațiile solicitate
de către recenzori, recenzori
șefi și coordonatori, să nu
împiedicați în vreun mod
desfășurarea recensământului,
să nu refuzați furnizarea
acestor date, să nu furnizați
date eronate sau incomplete.

Nerespectarea normelor
legale privind recensământul
general agricol, prin
comiterea faptelor mai sus
amintite, constituie
contravenție, care se
sanctionează cu amendă
de la 200 la 1.000 de lei.

Daniel Dincă

Lista păuleștenilor premiați în urma campaniei “Locul deșeurilor nu e în casă”



Luni, 29 noiembrie, a avut loc
extragerea câștigătorilor tombolei
“Locul deșeurilor nu e în casă”.



La concurs au participat
persoanele care au luat parte
la acțiunea de colectare a
deșeurilor electrice și
electronice, care s-a
desfășurat, recent, în
comuna Păulești și care
au completat “biletul de
tombolă”. Este vorba
despre toți cetățenii
care au depus deșeurile
electronice și electrice la
centrele de colectare
amplasate, la Căminul
Cultural, la Păulești - la
Căminul Cultural și la Găgeni -
Căminul Cultural.

Iată care sunt câștigătorii
tombolei:

1. **Toboș Mariana, Căcoșești** -
cuptor cu microunde
2. **Sima Elena, Păulești** -
aspirator
3. **Popescu Alina Maria, Păulești** -
cuptor cu microunde
4. **Pascu Adrian Eduard, Păulești** -
cuptor cu microunde
5. **Arodei Marioara, Găgeni** -
cuptor cu microunde
6. **Botez Angelina, Păulești** - aspirator
7. **Mihalcea Ion, Păulești** -
cuptor cu microunde
8. **Mihalcea Maria, Păulești** -
cuptor cu microunde
9. **Popescu Alina, Păulești** -
cuptor cu microunde
10. **Nițu Ion, Găgeni** - aspirator
11. **Marin Magdalena, Căcoșești** -
cuptor cu microunde
12. **Ioniță Răzvan, Căcoșești** -
aspirator



Telefoane utile

Comuna Păulești

- ▶ **Primăria Comunei
Păulești:**
Telefon 0244-224.300
- ▶ **Politia Păulești:**
Telefon 0244-224.305
- ▶ **Dispensar Păulești:**
Telefon 0244-224.350
- ▶ **Dispensar Găgeni:**
Telefon 0244-224.118
- ▶ **Școala Păulești:**
Telefon 0244-224.301
- ▶ **Școala Găgeni:**
Telefon 0244-224.816

**Poliția Comunală
Păulești pune la
dispoziția cetățenilor,
24 de ore din 24, un
număr de telefon mobil
la care pot apela toți cei
care doresc să
semnaleze diferite fapte
sau evenimente.**

0766.572.391

Colectivul redacțional



**ION DRĂGUȘIN -
primarul comunei Păulești**
**SANDU TUDOR -
viceprimar al comunei**
**DANIEL DINCĂ -
inspector în cadrul Primăriei
Păulești**

Crăciunul - sărbătoarea sfântă care aduce lumină în sufletele oamenilor



Crăciunul este o perioadă pe cât de specială, pe atât de magică. Și cum poporul român este un izvor nesecat de tradiții, obiceiuri și superstiții, nu putea să lipască nici sfârșitul de an, cu lucrurile pe care trebuie să le faci pentru că în Noul An să îți se indeplinească dorințele.

Multe dintre ele s-au transmis din moși-strămoși, altele sunt importate, cert este că, dacă vrei să ai noroc la anul, trebuie să respecti câteva reguli.

Superstițiile Crăciunului

● În Ajunul Crăciunului, gospodarii își strâng din sat tot ce au dat împrumut, ca să-i găsească Sărbătorile cu toate în gospodărie.

● Femeile pun în apa în care se spală o nucă, pentru a fi sănătoase

ca nuca, și un ban, ca să fie bogate.

● Gospodarii pun mână pe toate uneltele din curte, ca să le folosească sănătoși și cu spor în noul an.

● Tot de Crăciun, se pune o potcoavă în găleata cu apă și apoi apa este dată la vite, ca să fie tari ca fierul.

● Cât țin zilele de Crăciun, furca de tors este ascunsă, fiindcă se crede că cel care o va vedea ar putea fi mușcat de un șarpe lung și gros ca furcă.

● În această zi pâinea se așază sub masă pentru noroc, iar sub fața de masă se pune pleavă de grâu, pentru belșug.

● Împotriva deochiului și farmecelor, în cele patru colțuri ale mesei se pun usturoi și semințe de mac.

● Coșurile caselor se scutură, iar funinginea se pune la rădăcina viței-de-vie și a pomilor, pentru rod bogat.

● Lumânările aprinse în seara de Ajun nu trebuie stinse, acestea trebuie lăsate să ardă până la final, vei avea noroc toată luna ianuarie.

● Dacă nu dăruiești nimic în Ajunul Crăciunului te va părăsi prosperitatea

● Cine se sărută sub vâsc în noaptea de Ajun va avea noroc în dragoste, cine evită însă sărutul de sub vâsc va avea ghinion

● În Ajunul Crăciunului nu trebuie să lași pe nimeni să-ți închidă ușa deoarece s-ar putea să aibă mână rea și-ți va alunga norocul din casă

● Copiii care se nasc în noaptea de Crăciun sunt cei mai norocoși.

● Luminile de Crăciun din brad nu se aprind înainte de apariția primei stele.

● Trebuie să mături pragul în Ajunul Crăciunului, ca să ai noroc în anul următor.

● La masa de Crăciun trebuie să participe un număr par de invitați, un număr impar aduce ghinion.

● Prima persoană care intră în casă în seara de Ajun trebuie să fie un bărbat, dacă pragul e trecut de o femeie ghinionul se va abate asupra casei.

Sfaturi pentru împodobirea bradului de Crăciun

Există variate tipuri de ornamente disponibile pentru Bradul de Crăciun. De la cele fragile din sticlă subțire (nerecomandate în cazul în care aveți copil mic) până la cele incasabile, există orice pentru oricine. Cele din sticlă sunt preferate dar și cele mai scumpe, fiindcă sunt realizate cu o foarte mare migală și precizie dar conferă o frumoasă eleganță oricărui pom de Crăciun. Globurile din sticlă răsfâng strălucirea luminii în cameră cu mii de licăriri. Unele din ele sunt chiar pictate de mână ceea ce le dă și o mai mare unicitate.

În primul rând, să ne gândim la globulețe, la beteală.

Atunci când le cumpărăm,

avem tendința să amestecăm culorile, iar când ajungem acasă să decorăm bradul în culorile curcubeului, lucru greșit. Cel mai bine ar fi că pentru decorarea minunatului brad să alegem doar două culori, atât pentru globulețe, cât și pentru beteală. Pentru o atmosferă caldă, primitoare, cele mai indicate culori ar fi roșu și auriu, pentru un design simplu și discret, îl putem decora în alb și auriu, ori alb și argintiu. În cazul în care bradul este aranjat pentru o atmosferă protocolară, puteți apela la alb și albastru.

Beteala poate fi aranjată pe brad în mod circular ori în formă de con, aceste modele fiind cele mai apreciate. Dacă doriți însă să renunțați la clasică beteală, o puteți înlocui pe această cu niște mărgelice drăguțe și simple, special create pentru împodobirea de sărbători.

Instalația este cea care oferă divertismentul de culori și se pune

cât mai ascunsă printre ramurile bradului, indiferent de mărimea beculețelor, iar jocul de lumini este opțional. Pentru o atmosferă completă, puteți aranja chiar și prin casă: coroane din ramuri de brad pusă în ușa, rămurele de brad frumos aranjate pe masă, iar culorile de roșu și verde trebuie să fie prezente într-un mod deloc țișător sau de prost gust.

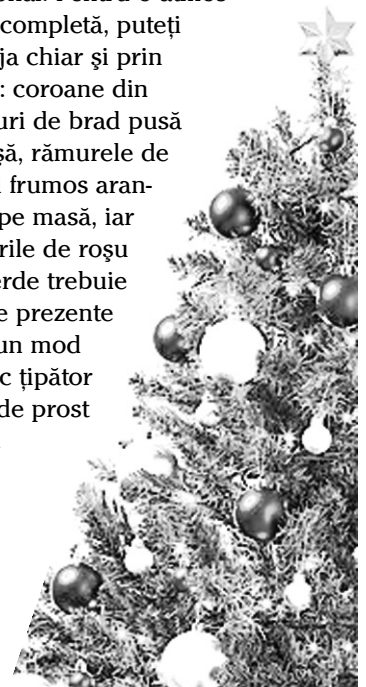

Antena montată de operatorul de telefonie mobilă Orange - **niciun pericol pentru sănătatea oamenilor**

În perimetrul izlazului din satul Cocoșești a fost construită, recent, o antenă aparținând operatorului de telefonie mobilă Orange.

Pentru a-i liniști pe toți cei care se tem de presupusele efecte negative

derivate din funcționarea acestei antene facem următoarele precizări: echipamentele și antena în sine au fost atent verificate de către autoritățile cu competență în domeniu, iar nimeni nu ar fi per-

mis instalarea unei antene a cărei funcționare ar fi produs efecte negative asupra sănătății oamenilor și a animalelor sau a funcționării echipamentelor electrocasnice.

Acest obiectiv nu reprezintă niciun pericol. Din contră, aduce avantaje păuleștenilor care, acum, beneficiază de o acoperire mult mai mare și de un semnal mai puternic.

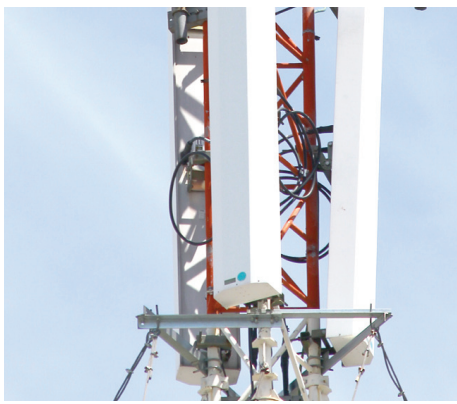

Hramul Bisericii Sfântul Nicolae - Sărbătoare la Păulești

Satul Păulești a fost, în data de 6 decembrie, în sărbătoare.

Enoriașii au luat parte la ceremoniile dedicate sărbătoririi hramului Bisericii Păulești.

La slujba din seara dinaintea evenimentului a participat un sobor format dintr-un

număr de zece preoți, în frunte cu protopopul Protoieriei Ploiești, Ștefan Mușat. "Cu această ocazie țin să felicit preoții din parohia satului Păulești pentru buna organizare a acestui deosebit eveniment. Și stau martori ai acestei reușite toți enoriașii din acest sat care au ținut să ia parte la ceremonie", ne-a declarat Ion Drăgușin, primarul comunei Păulești.



Ziua Națională a României a fost sărbătorită și la Păulești

Ziua Națională a țării noastre a fost sărbătorită și la Păulești. Evenimentul a fost marcat prin depuneri de coroane de flori la Monumentul Eroilor din Parcul cu Castani.

Din cauza ploii torențiale care a căzut în data de 1 decembrie, tradiționala masă oferită, ca în fiecare an, participanților la acest eveniment a fost servită în incinta Căminului Cultural din satul

Găgeni. Primarul comunei, Ion Drăgușin, ține să precizeze faptul că toate aceste evenimente sunt organizate cu fonduri obținute din sponsorizări, necheltuindu-se niciun leu din banii publici.

De ce împodobim **BRADUL** de Crăciun și nu un alt pom?

Pentru că bradul rămâne verde tot timpul anului, simbolizând speranța veșnică a omenirii.

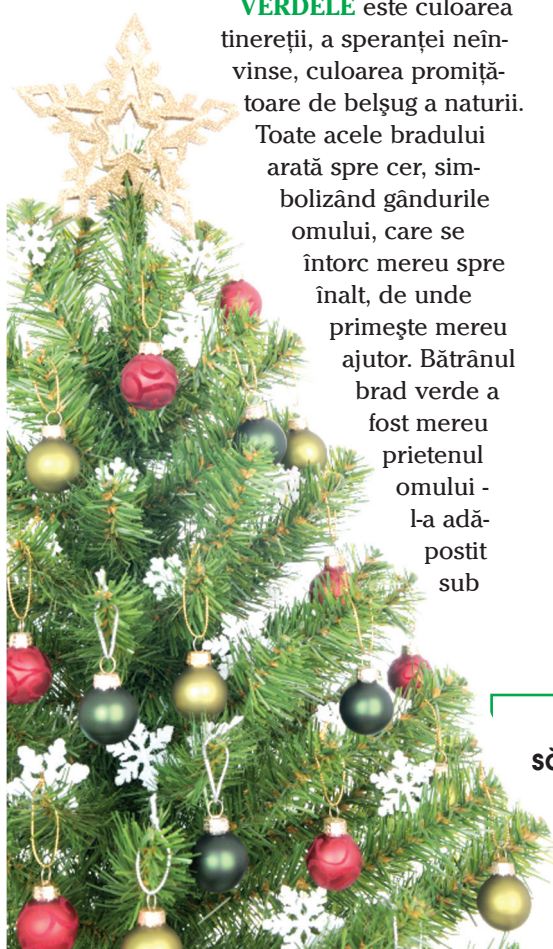

VERDELE este culoarea tinereții, a speranței neînvinate, culoarea promițătoare de belșug a naturii. Toate acele bradului arată spre cer, simbolizând gândurile omului, care se întorc mereu spre înalt, de unde primește mereu ajutor. Bătrânul brad verde a fost mereu prietenul omului - la adăpostit sub

crengile lui plecate, l-a încălzit, i-a oferit frumusețe, i-a mobilat locuința.

Împodobim bradul de Crăciun cu beteală roșie, strălucitoare, care contrastează atât de frumos cu verdele plin al bradului.

ROȘUL este prima culoare a Crăciunului: creștinii care au folosit-o pentru prima oară au ales-o ca să le amintească de sângele lui Iisus, care și-a dat viața pentru noi, astfel ca fiecare să putem avea parte de darul oferit nouă de Dumnezeu - viața eternă.

Sărbătoarea Crăciunului este de fapt sărbătoarea sufletului nostru - tot ce contează în această zi este să fim mai buni, mai ierțători, mai iubitori cu noi și cu aproapele nostru - simbolul Crăciunului fiind, alături de bradul de Crăciun împodobit, acela de a fi OM.

În vârful fiecărui brad de Crăciun strălucește o steluță. Steaua a fost semnul ceresc al promisiunii făcute de Dumnezeu cu veacuri în urmă, promisiunea venirii unui Mântuitor pentru lumea căzută. Steaua din vârful bradului de Crăciun ne reamintește acum de dragostea lui



Dumnezeu pentru omenire și de împlinirea acelei promisiuni.

CORONIȚA DE BRAD, agățată de ușa de la intrare în ziua de Crăciun, simbolizează caracterul etern al dragostei - dragostea nu încetează niciodată. Coronița de brad reprezintă arcul nesfârșit al dragostei, fără început și fără sfârșit.

BASTONAȘUL - ACADEA atâr-



nat în crengile bradului de Crăciun reprezintă mâna întinsă spre frații noștri

de Crăciun. Bastonașul - acadia simbolizează faptul că fiecare om, în parte, este ajutorul aproapelui său.

LUMÂNAREA aprinsă de Crăciun simbolizează recunoștința omului pentru Steaua din vechime. La început, în bradul de Crăciun împodobit cu beteală au fost aprinse lumânări, înlocuite astăzi de beculețe multicolore.

